京典衛浴

使用說明書

無線遙控器

- 使用前請詳閱使用說明書，並遵守使用規範，
  所有因錯誤使用而造成之損壞或產品異常均不在保固範圍內。
- 請將使用說明書妥善收納，以便日後查閱。

index

一、安裝準備

01安裝遙控器 ———— 01

二、使用說明

01.遙控器說明 ———— 02
02.後洗淨/前洗淨操作 ———— 03
03.按摩操作 ———— 03
04.烘乾操作 ———— 03
05.個人化使用 ———— 04
06.省電設置 ———— 05
07.調整噴嘴位置 ———— 06
08.調整水壓 ———— 06
09.自動除臭 ———— 06
10.調整溫度 ———— 07
11.一鍵沖水 ———— 08
12.遙控掀蓋 ———— 08
13.噴嘴清洗 ———— 09
14.組合按鍵 ———— 10

三、個人化功能設定

01.設定個人化後洗淨功能 ———— 11
02.設定個人化前洗淨功能 ———— 12
03.設定個人化前、後洗淨功能 ———— 13

安裝遙控器

安裝遙控器固定座

(1) 用直徑6mm的鑽頭在牆上鑽兩個平行於地面的孔，深度35mm，兩個孔的中心距離為106mm。
（請先確認好安裝位置，當使用者坐在馬桶坐墊上，必須可觸碰到遙控器。一般安裝在遙控器底部距離地面770mm處。）

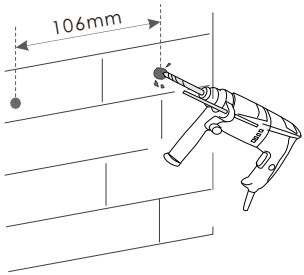

(2) 將塑膠壁虎裝入牆上的孔內，將固定座上的孔對準塑膠壁虎，放入螺絲，把固定座背面的雙面膠黏在牆壁上，鎖緊螺絲。

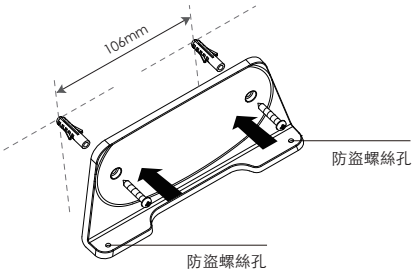

(3) 將裝好電池的遙控器放入固定座。

⚠ 禁止將本產品置於易被水淋到的地方。若使用於公共場所，可用螺絲從固定座底部固定遙控器，以防止遙控器遺失。

遙控器説明

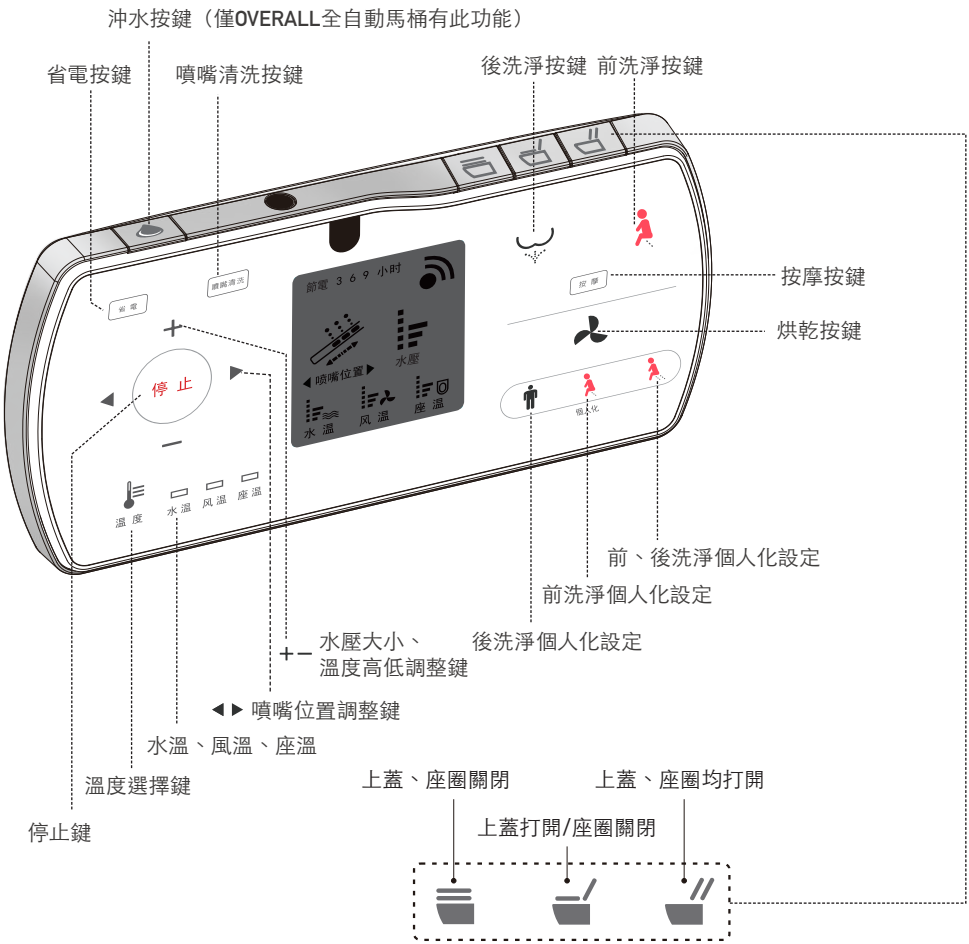
沖水按鍵（僅OVERALL全自動馬桶有此功能）
省電按鍵
噴嘴清洗按鍵
後洗淨按鍵
前洗淨按鍵
按摩按鍵
烘乾按鍵
節電 3 6 9 小时
噴嘴清洗
省電
按摩
噴嘴位置
水壓
水溫
風溫
座溫
停 止
溫度
水溫
風溫
座溫
前、後洗淨個人化設定
前洗淨個人化設定
後洗淨個人化設定
+ − 水壓大小、溫度高低調整鍵
◀ ▶ 噴嘴位置調整鍵
水溫、風溫、座溫
溫度選擇鍵
停止鍵
上蓋、座圈關閉
上蓋、座圈均打開
上蓋打開/座圈關閉

後洗淨/前洗淨操作

· 按”後洗淨”/”前洗淨”鍵，噴桿伸出清洗臀部/下身，持續清洗一個週期後會自動停止，若中途按”停止”鍵，可立即停止沖洗。

按摩操作

· 按”按摩”鍵，噴嘴會前後移動，擴大洗淨範圍；再次按“按摩”鍵，則按摩功能停止。

烘乾操作

· 按烘乾鍵，暖風吹出，開始烘乾，一個週期後或人體離座後，自動停止烘乾。

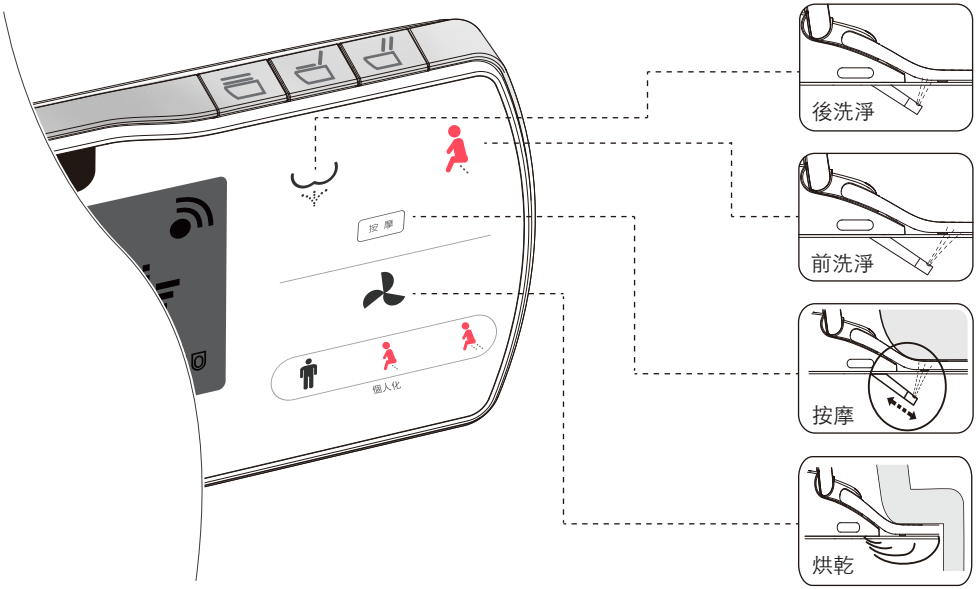

個人化使用

· 按遙控器上的個人化按鍵，洗淨便座會自動洗淨、烘乾後才停止動作。使用者也可以依照個人習慣設定噴嘴位置、水壓大小及溫度，下次使用時便是完全符合個人使用習慣的設定。

個人化

按個人化後洗淨按鍵，後洗淨90秒後，會自動切換至烘乾180秒，然後停止動作。

個人化後洗淨 → 後洗淨90秒 → 烘乾180秒 → 自動停止

按個人化前洗淨按鍵，前洗淨90秒後，會自動切換至烘乾180秒，然後停止動作。

個人化前洗淨 → 前洗淨90秒 → 烘乾180秒 → 自動停止

按個人化前、後洗淨按鍵，後洗淨90秒後，會自動切換至前洗淨90秒，再切換至烘乾180秒，然後停止動作。

個人化前、後洗淨 → 後洗淨90秒 → 前洗淨90秒 → 烘乾180秒 → 自動停止

省電設置

如何設定省電時間

· 按“省電”鍵，螢幕上顯示節電及數字，每按一次該按鍵，圖標會在3-6-9-停止的順序變化，可在此3個時間段位選擇需要的省電時間。例如：使用者要將每天上午9點至下午3點之間設定為省電狀態，可依以下操作完成。

(1) 按下遙控器上的“省電“鍵，螢幕會顯示省電圖示。

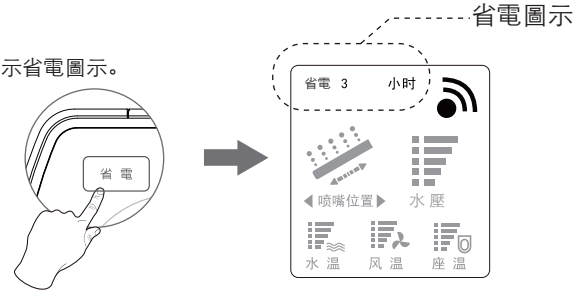

(2) 再次按下遙控器上的省電鍵，螢幕上的省電圖示跳到數字6，3秒後節電圖示消失，設置成功。日後每天上午9點至下午3點間便會進入省電模式。此時，主機的電源指示燈會熄滅，省電的指示燈亮起。省電計時結束後再次恢復工作模式。

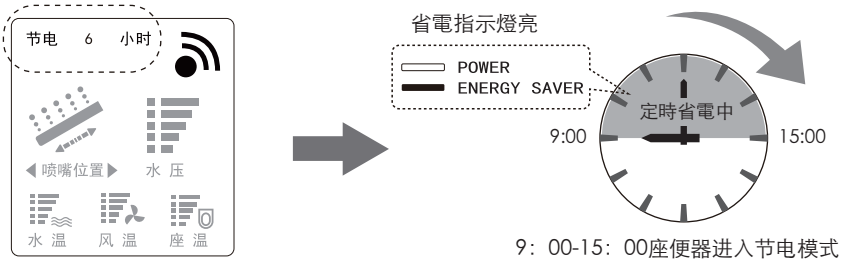

(3) 取消省電設置：連續按省電按鍵，直到螢幕上沒有顯示省電圖示。

變更省電時間：按省電鍵，在3,6,9三段時間內選擇需要的時間，待省電圖示3秒後設定完成。

省電：

· 設定省電功能後，每日的這段時間主機便會自動省電。在省電模式下，座溫處於低溫狀態（第一段溫度），以達省電目的。

提醒：

· 省電模式開啟時，若感應有人入座，則省電模式暫停，座圈立即開始加熱（在不關閉座溫的情況下），人體離開座圈以後，便恢復省電模式。

· 使用遙控器調整完省電模式後，省電的字樣會自動消失，屬於正常的設定。

調整噴嘴位置

· 在”後洗淨“或”前洗淨”時，按 ◀ ▶ 鍵，可5段調整清洗位置往前、往後。

調整水壓

· 在”後洗淨“或”前洗淨”時，按 + - 鍵，可5段調整水壓強度。

自動除臭

· 感應到人體入座後，洗淨便座開始自動除臭，於離座3秒後停止。烘乾功能啟動時，自動除臭功能關閉。

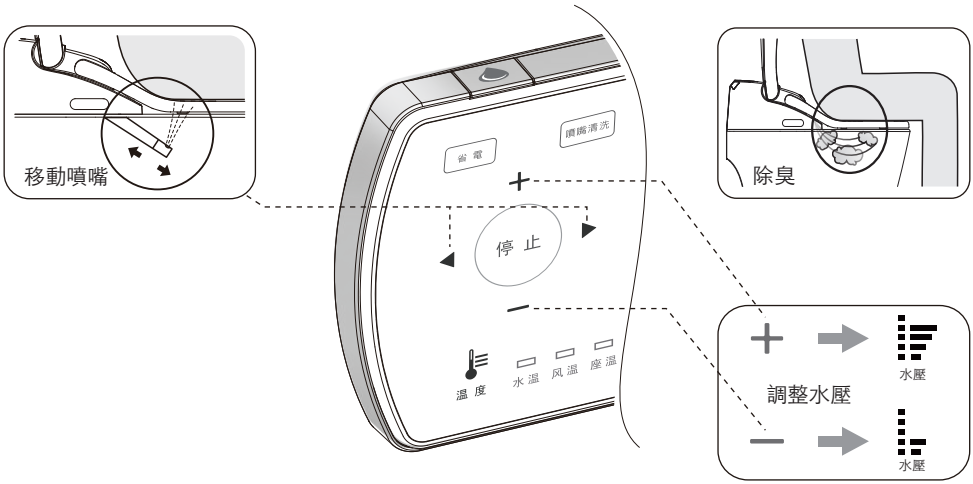

調整溫度

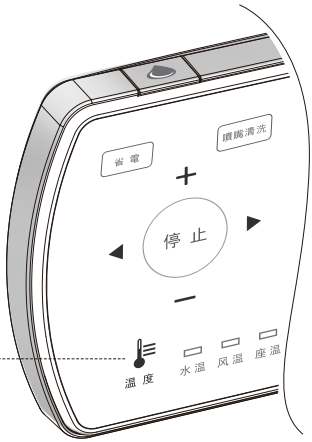

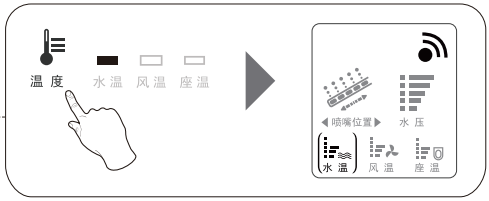

調整水溫：按下“溫度”鍵一次，“水溫”燈光亮起，螢幕中(水溫)亮起，此時按“+”、“-”鍵可調整水溫高低。若5秒未操作，則視為操作完畢，“水溫”燈光熄滅,( )消失。持續按“-”至螢幕水溫圖示消失，則關閉水溫。

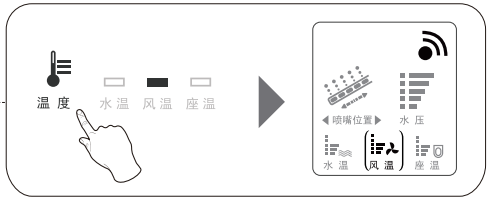

調整風溫：按下“溫度”鍵兩次，“風溫”燈光亮起，螢幕中(风溫) 亮起，此時按“+”、“-”鍵可調整風溫高低。若5秒未操作，則視為操作完畢，“風溫”燈光熄滅，( ) 消失。持續按“-”至螢幕水溫圖示消失，則關閉風溫。

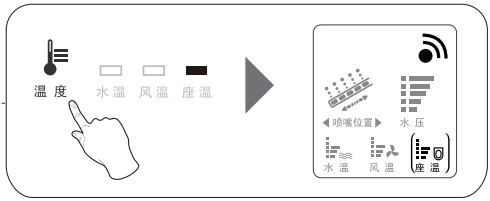

調整座溫：按下“溫度”鍵三次，“座溫”燈光亮起，螢幕中(座溫) 亮起，此時按“+”、“-”鍵可調整座溫高低。若5秒未操作，則視為操作完畢，“座溫”燈光熄滅，( ) 消失。持續按“-”至螢幕水溫圖示消失，則關閉座溫。

一鍵沖水（僅OVERALL全自動馬桶有此功能

· 按下遙控器上方的沖水按鈕，即可沖水

遙控掀蓋

· 按下遙控器上方的掀蓋按鍵，即可調整座圈、上蓋。

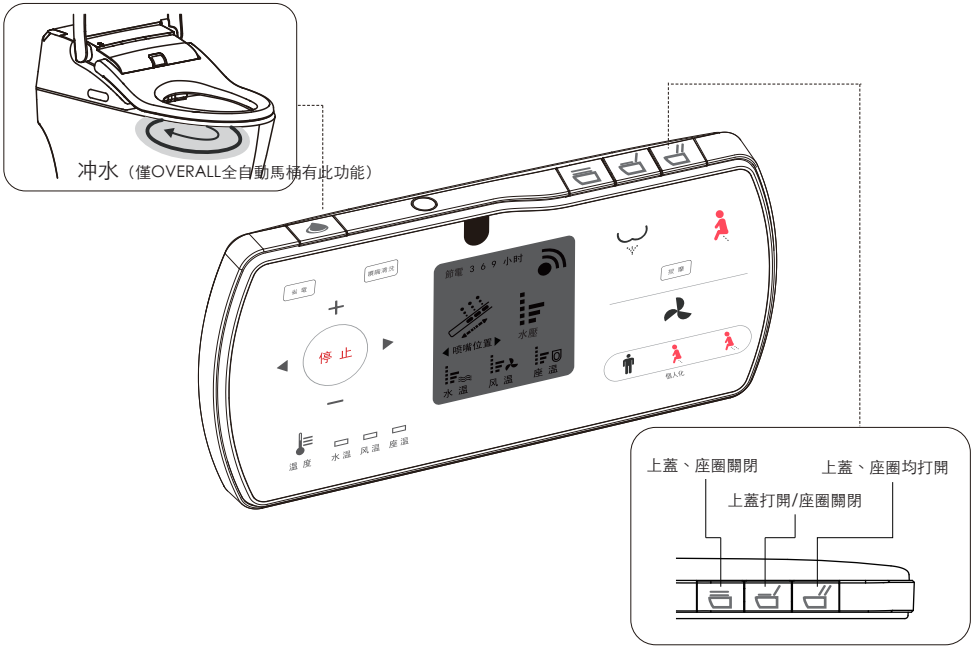

噴嘴清洗

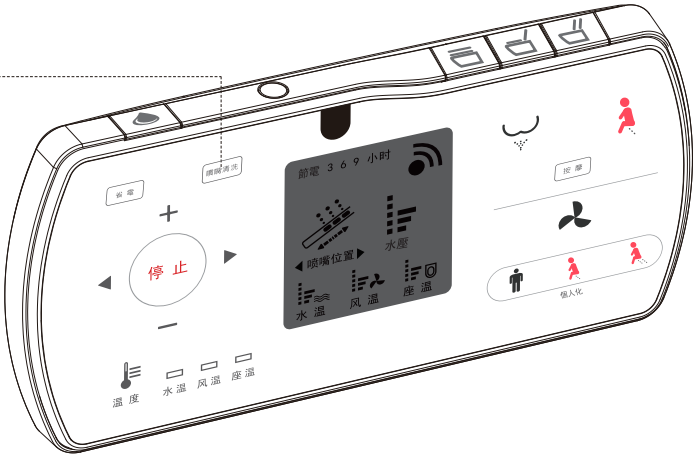

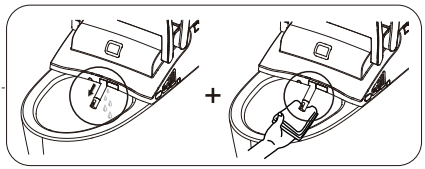

短按噴嘴清洗鍵:
噴嘴自行清潔完成後，會伸出至最前端並不再噴水，可用沾濕擰乾後的抹布擦拭噴桿、噴嘴。

注意：勿使用酸、鹼性清潔劑及菜瓜布等粗糙表面的清潔用品。

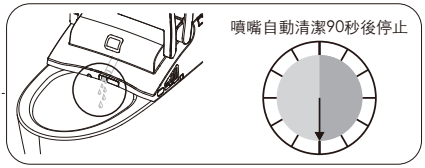

長按噴嘴清洗鍵:
噴桿不會伸出，會自動清潔90秒後停止。

組合按鍵

夜燈按鍵——先按”停止“鍵，再按”烘乾“鍵，可調整夜燈常滅或是轉為智能狀態。

靜音按鍵—— 先按”停止“鍵，再按”按摩”見，可調整蜂鳴器關閉進入靜音模式或開啟。

用戶按鍵——用戶使用多台產品時須設定用戶碼，防止遙控器互相干擾，設定時，開啟預設定的主機電源，並關閉其他主機的電源。

· 先按“停止”鍵，再按“後洗淨”鍵，進入用戶碼設定介面，遙控器面板上只會顯示水壓和噴桿位置，其他功能均不顯示，且螢幕的圖文持續閃爍。

· 按“+”、“-”鍵選擇用戶碼，可選擇用戶碼1-9。

· 按 “停止”鍵，再按“後洗淨”鍵，即可保存用戶碼設定，並退出用戶碼設定介面，蜂鳴器想一聲表示設定成功。

· 若重新開機則需重設用戶碼。

自動沖水——先按“停止”鍵，再按遙控器上方的“沖水”鍵，可開啟或關閉自動沖水功能。開啟自動沖水功能時，當檢測到入座6秒以上且離開座圈3.5秒以上，便會自動沖水。（僅OVERALL全自動馬桶有此功能）

自動掀蓋——先按“停止”鍵，再按遙控器上方的上蓋、座圈關閉鍵，可調整自動掀蓋功能打開或關閉。（出場時預設自動掀蓋功能關閉，須自行設定開啟）

提醒:

· 每次按按鍵，信號指示標誌會閃爍，表示發出信號。蜂鳴器響一聲，表示主機接收到信號。若信號指示標誌未閃爍，請按一次按鍵，若蜂鳴器未響，表示主機未接收到信號，請微調遙控器風向並再按一次按鍵。

· 若清洗過程中突然停電，導致噴桿無法縮回，請待電力恢復後重新開機，噴桿便會自動收回。若長時間停電且需使用馬桶，可輕用手將噴桿推回。請勿用力推拉噴桿，以免損壞。

· 人體必須入座，聽到蜂鳴器響一聲後，後洗淨、前洗淨、烘乾功能才可使用。在洗淨過程中，若突然站立起身，噴嘴還會持續噴水1-2秒，請先按停止鍵後再站起。

· 人體離開座圈後才可啟用噴嘴自動清潔功能。噴嘴清洗完成後，若未再按一次“噴嘴清洗”或“停止”鍵，則10分鐘後或感應到人體入座後，噴桿會自動收回。

設定個人化後洗淨功能

個人化功能出廠預設為水壓3段，噴嘴位置3段，水溫、風溫、座溫3段，按摩功能關閉。使用可依個人使用習慣自行設定、調整各功能的段位。

(1) 按下下圖所示之按鍵，調整至喜歡的水壓段位、噴嘴位置、溫度段位，並可選擇打開或關閉按摩功能。

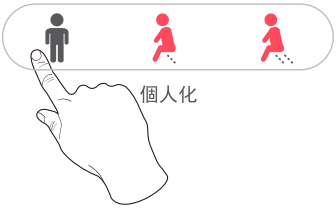

(2) 設定完成段位及溫度後，長按遙控器上的 鍵3秒，即可保存設定。

(3)儲存完成以後，日用只需短按 鍵，螢幕便會顯示之前儲存的各種功能段位，此時不需再操作遙控器，洗淨便座便會依照您設定的各種功能段位，自動進行後洗淨90秒，並轉入烘乾180後停止動作。

(4)使用個人化後洗淨的過程中，使用者仍可調整段位、溫度、按摩功能的設定，欲儲存變更後的設定，
再長按遙控器上的 鍵3秒。

設定個人化前洗淨功能

個人化功能出廠預設為水壓3段，噴嘴位置3段，水溫、風溫、座溫3段，按摩功能關閉。使用可依個人使用習慣自行設定、調整各功能的段位。

(1) 按下下圖所示之按鍵，調整至喜歡的水壓段位、噴嘴位置、溫度段位，並可選擇打開或關閉按摩功能。

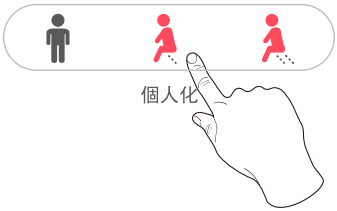

(2) 設定完成段位及溫度後，長按遙控器上的 鍵3秒，即可保存設定。

(3)儲存完成以後，日用只需短按 鍵，螢幕便會顯示之前儲存的各種功能段位，此時不需再操作遙控器，洗淨便座便會依照您設定的各種功能段位，自動進行後洗淨90秒，並轉入烘乾180後停止動作。

(4)使用個人化後洗淨的過程中，使用者仍可調整段位、溫度、按摩功能的設定，欲儲存變更後的設定，
再長按遙控器上的 鍵3秒。

設定個人化前、後洗淨功能

第一階段：後洗淨約90秒

(1) 個人化前、後洗淨功能包含後洗淨90秒、前洗淨90秒及烘乾共三個階段，使用者可在不同階段依個人使用習慣調整各功能的段位。

1. 人體入座後，按遙控器上的前、後洗淨鍵，開始後洗淨90秒。

2. 在後洗淨過程中，可調整噴嘴位置、水壓大小、溫度高低，並可選擇按摩狀態開啟或關閉。

3. 調整完成後，遙控器會自動紀錄後洗淨的使用習慣。

第二階段：前洗淨90-180秒

(2) 後洗淨結束後，溫水洗淨便座自動切換至前洗淨，此時使用者可依個人習慣調整噴嘴位置、水壓大小、溫度高低，並可選擇按摩狀態開啟或關閉。調整完成後，遙控器會自動紀錄前洗淨的使用習慣。

第三階段：烘乾約180-360秒

(3) 前洗淨結束後，水洗淨便座自動切換至烘乾功能，此時可調整風溫高低，調整完成後，遙控器會自動紀錄烘乾段位。

(4) 設定完以上三個階段的所有段位、溫度等功能後，日後使用時，只需按一次個人化前、後洗淨鍵，螢幕便會顯示先前設定的三個不同階段的設定，溫水洗淨便座會自動進行後洗淨、前洗淨及烘乾功能。若要更改設定，依上述步驟操作即可。

OVO

京典衛浴

客服專線：0800-89-8833